



第147期

2010年10月號

傷健牧訊

教區傷殘人士牧民中心
通訊

地址：九龍何文田公主道 80 號

電話：2768 8116

傳真：2715 1000

網址 website：<http://www.dpcd.org.hk> / www.dpcd.catholic.org.hk

電郵 email：dpcd80@yahoo.com.hk / dpcd80@netvigator.com

特別通告

※ 為確保夜更朝拜聖體人士的安全，凡遇上有颱風襲港，而該晚 6 時新聞報導宣佈有可能改掛 8 號風球時，該晚之朝拜聖體將於晚上 7 時關閉（無論風球如何改變），直至：

(1) 翌日上午 9 時再重開（3 號風球）；或

(2) 翌日上午 9 時後，天文台宣佈除下 8 號風球後的三個小時再重開。

※ 或可在風球懸掛的期間，致電至本中心查詢開放時間。

朝拜明供聖體時間表（中心大門鐵閘於每晚 11 時至翌晨 6 時關閉）

星期一 24 小時靜默朝拜明供聖體

星期二 24 小時靜默朝拜明供聖體

星期三 24 小時靜默朝拜明供聖體

星期四 下午 6:20 晚餐廳集禱

7:00 平日感恩祭

8:45 夜禱

星期五 晚上 7:00 晚餐廳集禱（除首星期五外）

7:55 平日感恩祭，

星期六 24 小時靜默朝拜明供聖體

星期日 24 小時靜默朝拜明供聖體





弱智/自閉症 兒童/青少年 慕道班

宗旨： 以活動、唱遊方式，讓天主教家庭之弱智 / 自閉症
兒童或青少年，認識主愛，接受救恩



香港區

10年10月9、23日(六)
10年11月13、27日(六)
下午3時至5時
聖類斯中學
香港西營盤
第三街179號

九龍區

10年10月9日(六)
10年11月13、20日(六)
下午2:30至5:00
余振強紀念中學三樓
九龍何文田窩打老道山
文福道27號

屯門區

10年10月3、17日(日)
10年11月7、21日(日)
上午9:30至11時
屯門贖世主堂
新界屯門鄉事會路二號

2010年10月份活動備忘錄 (玫瑰月)

日期	星期	逢星期一至星期五 12:00 nm 三鐘經 / 3.00 pm – 4.00 pm 代禱及慈悲時刻 (星期六, 日 及 公眾假期除外)
1	(五)	<i>聖德蘭·里修 (小德蘭) / 首星期五 – 特敬耶穌聖心 / 國慶</i> 7:30 pm 玫瑰經及修和聖事 / 8:00 pm 感恩祭 10:00 pm 徹夜朝拜明供聖體, 耶穌聖心九份務 至 翌日 早上 5:30)
2	(六)	<i>護守天使</i> ※ 靜默朝拜明供聖體
3	(日)	<i>常年期第廿七主日</i> 傷健同心牧民小組 (10:30 am – 2:30 pm) 11:00 am 朝拜明供聖體 / 11:30 am 主日感恩祭 / 1:00 pm 午膳 ※ 3:00 pm 恢復朝拜明供聖體
4	(一)	<i>聖方濟·亞西西</i> ※ 靜默朝拜明供聖體
5	(二)	※ 靜默朝拜明供聖體
6	(三)	※ 靜默朝拜明供聖體
7	(四)	<i>玫瑰聖母</i> 6:20 pm 晚餐廳集禱 (玫瑰經) / 7:00 pm 感恩祭 / 8:45 pm 夜禱
8	(五)	7:00 pm 聖母時刻, 玫瑰經 / 7:55 pm 感恩祭



2010年10月份活動備忘錄 (玫瑰月)

逢 星期一至 星期五

12:00 nm 三鐘經 / 3.00 pm – 4.00 pm 代禱及慈悲時刻
(星期六, 日 及 公眾假期除外)

日期	星期	
9	(六)	※ 靜默朝拜明供聖體
10	(日)	<p><i>常年期第廿八主日</i></p> <p>*** 9:00 am – 6:30 pm 暫停朝拜明供聖體</p> <p>※ 天主教聾人牧民小組 聚會 (9:00 am – 2:30 pm)</p> <p>11:00 am 手語主日感恩祭 / 1:00 pm 午膳</p> <p>※ 「信仰之旅朝聖團」延續培育聚會 (3:00 pm – 6:30 pm)</p> <p>內容：信仰培育、分享、主日感恩祭 (5:15 pm)</p> <p>*** 6:30 pm 恢復朝拜明供聖體</p>
11	(一)	※ 靜默朝拜明供聖體
12	(二)	※ 靜默朝拜明供聖體
13	(三)	※ 靜默朝拜明供聖體
14	(四)	6:20 pm 晚餐廳集禱 (玫瑰經) / 7:00 pm 感恩祭 / 8.45 pm 夜禱
15	(五)	<p><i>聖德蘭·亞維拉 (大德肋撒)</i></p> <p>7:00 pm 聖母時刻, 玫瑰經 / 7:55 pm 感恩祭</p>
16	(六)	<p><i>(重陽節)</i></p> <p>※ 靜默朝拜明供聖體</p>
17	(日)	<p><i>常年期第廿九主日 / 教區慶祝傳教節</i></p> <p>*** 為鼓勵教友參與這個慶典 (2:30 pm – 5:00 pm 大球場),</p> <p>中心將在 中午12:00 – 晚上 9:00 暫停朝拜明供聖體</p> <p>*** 9:00 pm 恢復朝拜明供聖體</p>
18	(一)	<p><i>聖路加 (聖史)</i></p> <p>※ 靜默朝拜明供聖體</p>
19	(二)	※ 靜默朝拜明供聖體
20	(三)	※ 靜默朝拜明供聖體
21	(四)	6:20 pm 晚餐廳集禱 (玫瑰經) / 7:00 pm 感恩祭 / 8.45 pm 夜禱
22	(五)	7:00 pm 聖母時刻, 玫瑰經 / 7:55 pm 感恩祭
23	(六)	※ 靜默朝拜明供聖體
24	(日)	<p><i>常年期第三十主日 (傳教節)</i></p> <p>※ 靜默朝拜明供聖體</p>



2010年10月份活動備忘錄 (玫瑰月)

逢 星期一至 星期五
 12:00 nm 三鐘經 / 3.00 pm – 4.00 pm 代禱及慈悲時刻
 (星期六, 日 及 公眾假期除外)

25	(一)	※ 靜默朝拜明供聖體
26	(二)	※ 靜默朝拜明供聖體
27	(三)	※ 靜默朝拜明供聖體
28	(四)	聖西滿及聖猶達 6:20 pm 晚餐廳集禱 (玫瑰經) / 7:00 pm 感恩祭 / 8.45 pm 夜禱
29	(五)	7:00 pm 聖母時刻, 玫瑰經 / 7:55 pm 感恩祭
30	(六)	※ 靜默朝拜明供聖體
31	(日)	常年期第三十一主日 ※ 靜默朝拜明供聖體



2010年11月份活動備忘錄 (煉靈月)

逢 星期一至 星期五
 12:00 nm 三鐘經 / 3.00 pm – 4.00 pm 代禱及慈悲時刻
 (星期六, 日 及 公眾假期除外)

1	(一)	諸聖節 ※ 靜默朝拜明供聖體
2	(二)	悼亡節 ※ 靜默朝拜明供聖體
3	(三)	※ 靜默朝拜明供聖體
4	(四)	聖嘉祿·鮑榮茂 6:20 pm 晚餐廳集禱 (玫瑰經) / 7:00 pm 感恩祭 / 8:45 pm 夜禱
5	(五)	首瞻禮六 (特敬耶穌聖心) 7:30 pm 玫瑰經及修和聖事 / 8:00 pm 感恩祭 10:00 pm 徹夜朝拜明供聖體, 耶穌聖心九份務 至 翌日 早上 5:30)
6	(六)	*** 6:00 pm – 10:00 pm 暫停朝拜明供聖體 天主教聾人牧民小組 聚會 / 8:00 pm 主日提前感恩祭 *** 10:00 pm 恢復朝拜明供聖體



2010年11月份活動備忘錄 (煉靈月)

逢 星期一至 星期五

12:00 nm 三鐘經 / 3.00 pm – 4.00 pm 代禱及慈悲時刻
(星期六, 日 及 公眾假期除外)

日期	星期	
7	(日)	常年期第三十二主日 傷健同心牧民小組 (10:30 am – 2:30 pm) 11:00 am 朝拜明供聖體 / 11:30 am 主日感恩祭 / 1:00 pm 午膳 3:00 pm 恢復朝拜明供聖體
8	(一)	※ 靜默朝拜明供聖體
9	(二)	祝聖拉特朗大殿紀念 ※ 靜默朝拜明供聖體
10	(三)	聖良一世 ※ 靜默朝拜明供聖體
11	(四)	聖瑪爾定·都爾 6:20 pm 晚餐廳集禱 (玫瑰經) / 7:00 pm 感恩祭 / 8.45 pm 夜禱
12	(五)	聖若撒法 7:00 pm 聖母時刻, 玫瑰經 / 7:55 pm 感恩祭
13	(六)	※ 靜默朝拜明供聖體
14	(日)	常年期第三十三主日 *** 9:00 am – 4:00 pm 暫停朝拜明供聖體 ※ 天主教聾人牧民小組 聚會 (9:00 am – 4:00 pm) 11:00 am 手語主日感恩祭 / 1:00 pm 午膳 *** 4:00 pm 恢復朝拜明供聖體
15	(一)	※ 靜默朝拜明供聖體
16	(二)	※ 靜默朝拜明供聖體
17	(三)	聖依撒伯爾·匈牙利 ※ 靜默朝拜明供聖體
18	(四)	6:20 pm 晚餐廳集禱 (玫瑰經) / 7:00 pm 感恩祭 / 8.45 pm 夜禱
19	(五)	7:00 pm 聖母時刻, 玫瑰經 / 7:55 pm 感恩祭
20	(六)	※ 靜默朝拜明供聖體
21	(日)	常年期第三十四主日 (基督普世君王節) ※ 傷健同心牧民小組 週年旅行 (10:00 am – 4:30 pm) 10:30 am 主日感恩祭 (中心舉行) / 12:00 nm 出發前往午膳地點及荔枝角公園 ※ 信仰之旅傷殘人士朝聖團 – 交流日 (9:00 am – 6:00 pm) 出席者將會個別通知 (聖瑪利安老院, 聖神修院) ※ 12:00 nm 恢復靜默朝拜明供聖體



2010年11月份活動備忘錄 (煉靈月)

逢 星期一至 星期五
12:00 nm 三鐘經 / 3.00 pm – 4.00 pm 代禱及慈悲時刻
(星期六, 日 及 公眾假期除外)

22 (一) ※ 靜默朝拜明供聖體

23 (二) ※ 靜默朝拜明供聖體

24 (三) ※ 靜默朝拜明供聖體

25 (四) **聖西滿及聖猶達**
6:20 pm 晚餐廳集禱 (玫瑰經) / 7:00 pm 感恩祭 / 8.45 pm 夜禱

26 (五) 7:00 pm 聖母時刻, 玫瑰經 / 7:55 pm 感恩祭

27 (六) ※ 靜默朝拜明供聖體

28 (日) **將臨期第一主日**
※ 靜默朝拜明供聖體

29 (一) ※ 靜默朝拜明供聖體

30 (二) **聖安德肋 (宗徒)**
※ 靜默朝拜明供聖體

2010年12月份活動備忘錄 (將臨期)

逢 星期一至 星期五
12:00 nm 三鐘經 / 3.00 pm – 4.00 pm 代禱及慈悲時刻
(星期六, 日 及 公眾假期除外)

1 (三) ※ 靜默朝拜明供聖體

2 (四) 6:20 pm 晚餐廳集禱 (玫瑰經) / 7:00 pm 感恩祭 / 8:45 pm 夜禱

3 (五) **聖方濟·沙勿略 (傳教主保) / 首瞻禮六 (特敬耶穌聖心)**
7:30 pm 玫瑰經及修和聖事 / 8:00 pm 感恩祭
10:00 pm 徹夜朝拜明供聖體, 耶穌聖心九份務 至 翌日 早上 5:30)

4 (六) *** 6:00 pm – 10:00 pm 暫停朝拜明供聖體
天主教聾人牧民小組 聚會 / 8:00 pm 主日提前感恩祭
*** 10:00 pm 恢復朝拜明供聖體

5 (日) **將臨期第二主日**
※ 傷健同心牧民小組 (10:00 am – 3:15 pm)
(暫定) 10:00 am 主日感恩祭 (Fr. Michael 主祭), 覆手祈禱 / 1:30 pm 午膳
※ 3:30 pm 恢復朝拜明供聖體



天主教聾人牧民小組

2010年主題：願為主發熱發光，以愛德實踐祂的使命

2010年10月及11月份聚會/感恩祭

日期	時間	地點	
10月03日(日)		組員回自己所屬堂區參與感恩祭	常年期第廿七主日
主請增加我們的信德吧！(路 17：5)			
10月10日(日)	早上 11:00	何文田牧民中心	常年期第廿八主日
除了這個外邦人，就沒有別人回來歸光榮於天主嗎？(路 17：18)			
10月17日(日)	下午 2:30-5:00	政府大球場	常年期第廿九主日
天主所召選的人，日夜呼籲他，他豈能不給他們伸冤。(路 18：6)			
10月24日(日)	早上 9:30	筲箕灣聖十字架堂 (西灣河地鐵站)	常年期第三十主日
(傳教節)			
凡高舉自己，必被貶抑；凡貶抑自己的，必被高舉。(路 18：14)			
10月31日(日)	早上 10:30	樂富聖博德堂	常年期第卅一主日
人子來是為尋找及拯救迷失的人。(路 19：10)			
* * * * *			
11月06日(六)	晚上 8:00	何文田牧民中心	常年期第卅二主日
他不是死人的，而是活人的天主。(路 20：38)			
11月14日(日)	(暫定) 早上 11:00	何文田牧民中心	常年期第卅三主日
你們要憑著堅忍，保全你們的靈魂。(路 21：19)			
11月20日(六)	晚上 8:00	樂富聖博德堂	常年期第卅四主日
今天，你就要與我一同在樂園裏。(路 23：43)			
11月28日(日)	(待定)	將臨期避靜	將臨期第一主日
你們要醒寤，你們不知道耶天主人要來。(參閱瑪 24：42)			
* * * * *			

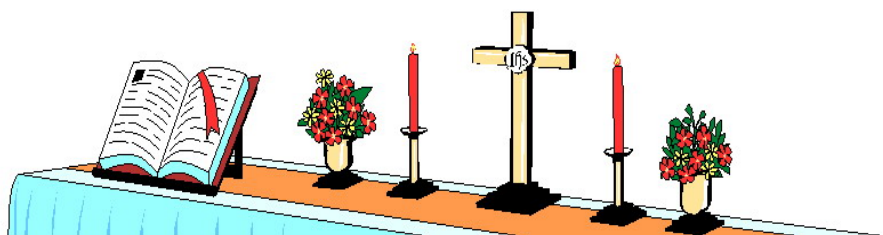



天主教聾人牧民小組

小組全年主題：願為主發熱發光，以愛德實踐祂的使命



盧兆堅女兒結婚

聾人牧民小組又有喜訊啦！盧兆堅女兒（潘琪絲）與黃仔勤定於10月2日（星期六）下午2時正，於香港仔聖伯多祿堂舉行婚禮，主祭是林祖明神父。歡迎所有聾人小組的朋友參加。同時，我們亦為盧兆堅女兒（潘琪絲）與黃仔勤祈禱，願主祝福他們。

10月10日 - 聾人手語感恩祭、培育講座

日期：10月10日(日)
地點：牧民中心
時間：早上10:30 培育講座(玫瑰月)
早上11:00 感恩祭(主祭：林祖明神父)
費用：30元，長者／小童半價
報名負責人：盧兆堅／翁智明。



10月17日(日) - 教區慶祝傳教節

日期：10月17日(日)
地點：跑馬地政府大球場
集合時間：下午1:30 銅鑼灣時代廣場大鐘
報名負責人：盧兆堅 / 翁智明
時間：下午2:30 玫瑰經
下午2:50 播放影片 - 司鐸的足跡
下午3:00 感恩祭





天主教聾人牧民小組

小組全年主題：願為主發熱發光，以愛德實踐祂的使命

陳民安神父 11 月再來港探香港聾人

陳民安神父將於 11 月初港，在香港逗留約一個多月。今次陳民安神父到港，除帶領聾人小組避靜外，適逢今年 11 月是陳神父進鐸的四十週年紀念，我們會慶祝這個大日子，詳情仍在商討中。

有關陳神父來港的動向，請留意小組的每週傳真。



恭喜！恭喜！



聾人小組剛於 9 月 26 日舉行的第五屆「手語才藝展繽紛」比賽中，奪得冠軍榮譽。

「手語才藝展繽紛」是全港第一個以手語為媒體的綜合舞台表演比賽，由 2003 年開始舉辦，以創意及有趣形式推廣「手語」 - 一種聽障人士獨特的語言，並希望鼓勵更多人了解聽障人士，促進社會共融。

今年，聾人小組參與「手語歌組」的比賽，以「夢中天使」配合手語及表演，贏得今次的比賽。

恭喜！恭喜！





傷健同心牧民小組 - 活動 / 資訊



小組全年靈修主題



傷與健 • 飛越局限 • 心連心 • 聖體愛內聖化人生

傷健小組 2010 年 10 月份聚會 - (常年期第廿七主日)

- 日期 : 2010 年 10 月日 (星期日)
時間 : 上午 10:30 至 下午 2:30
地點 : 何文田牧民中心
內容 : 玫瑰經、主日感恩祭、午膳
費用 : HK\$30.00

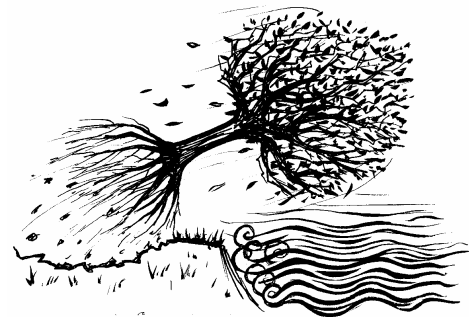

報名及查詢，可向所屬的顏色舍舍長聯絡。

傷健小組 2010 年 11 月份聚會 - (常年期第卅二主日)

- 日期 : 2010 年 11 月 7 日 (星期日)
時間 : 上午 10:30 至 下午 2:30
地點 : 何文田牧民中心
內容 : 玫瑰經、主日感恩祭
午膳
費用 : HK\$30.00



報名及查詢，可向所屬的顏色舍舍長聯絡。





傷健同心牧民小組 - 活動 / 資訊



小組全年靈修主題 傷與健・飛越局限・心連心・聖體愛內聖化人生

家庭祈禱聚會 - 10月4日(星期一)

2010年10月份庭祈禱聚會的詳細資料如下:-

日期：2010年10月4日(星期一)

時間：早上 11:00

地點：九龍 彩雲村 - 楊雅玉家

內容：推行聖母司鐸運動的晚餐廳、集禱，並以一篇福音主題作互相信仰生活的分享。

參加者可向靈修組報名。主佑！

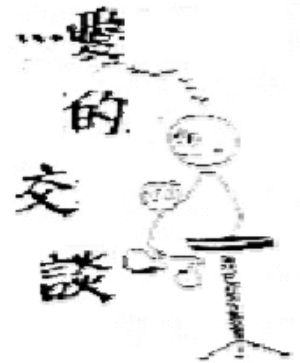

預告：家庭祈禱聚會 - 11月22日(星期一)

2010年11月份庭祈禱聚會的詳細資料如下:-

日期：2010年11月22日(星期一)

時間：早上 11:00 - 下午 12:30

地點：香港 筲箕灣 - 周瑞芬家

內容：推行聖母司鐸運動的晚餐廳、集禱，並以一篇福音主題作互相信仰生活的分享。

參加者可致電 2715-1522 或向靈修組報名。主佑！

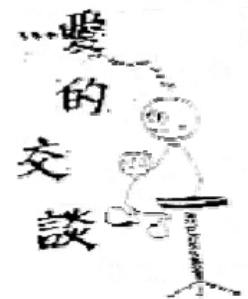

警醒等待主回來

你們要留心，要醒寤，因為你們不知道那日期什麼時候來到。(谷 13:33)

至於那日子和那時刻，除了父以外，誰也不知道，連天上的天使和子都不知道。(谷 13:32)

反思：耶穌第一次來臨是充滿愛情地來救贖我們，而第二次來臨是充滿威嚴地來審判我們？我們應如何醒寤，準備祂第二次光榮地來臨？

實踐：懷有警覺的心，不是叫我們要時時提心吊膽，而是叫我們每人要盡自己的力量，做好自己每天應做的工作，並以祈禱，勤領聖事，實踐愛德，渡簡樸及克己的信仰生活。



傷健同心牧民小組 - 活動 / 資訊

小組全年靈修主題

傷與健 • 飛越局限 • 心連心 • 聖體愛內聖化人生



請為以下的意向祈禱

- ※ 請為以下之病者祈禱：(1) 劉金城；(2) 呂美寶；(3) 周瑞芬。
求主賜他們忍受病苦的力量，及堅忍的精神，使他們早日痊癒。
- ※ 請為 10 月份教宗總意向及福傳意向而祈禱。
總意向：願天主教大學受福音光照，愈趨成為體驗信仰及理性和諧共存的場所。
福傳意向：願藉世界福傳日讓我們瞭解到，宣揚基督是教會造福人類的必要服務。
- ※ 請為 11 月份教宗總意向及福傳意向而祈禱。
總意向：願吸毒者、藥物依賴者在基督徒團體支持下，汲取天主的力量，徹底改變生活。
福傳意向：願拉丁美洲教會按主教指示進行全面福傳，也是普世天主子民的福傳任務。
- ※ 為近日的天災傷亡者祈禱文。仁慈的天主，求你憐憫在這些天災中傷亡的兄弟姐妹，引導亡者進入永生，享見你光輝的聖容。求你懷抱和治癒身心受傷的人，幫助他們接受這突然而來的傷害；讓他們在基督無限的慈愛裡，找到力量和慰藉，幫助他們度過這困難的時刻，使災民早日重建家園。
- ※ 請為教區司鐸聖召祈禱。天主，求您幫助更多青年人，回應您愛的召喚，加入教區司鐸的行列，成為漁人的漁夫，把白白得來的，也白白分施，對一切的人，成為一切。
- ※ 請為我們的教宗本篤十六世、主教、司鐸、所有神職人員祈禱，以及祖國的神職人員祈禱。求主保守他們，在勞苦牧職的生活中，或面對世俗誘惑試煉及人性的軟弱時，能得到力量，努力承行主旨，引領天國眾子民成聖成賢。
- ※ 請為青年祈禱。求主使他們不被俗世引誘而遠離天主，亦求天主大力保護我們的青年，使他們能出污泥而不染，以純正的愛承行主所托付給他們的使命。
- ※ 請為家庭的長者祈禱。求聖神開啓年青人的心，願意關愛家中的長者，並珍惜他們寶貴的人生經驗。
- ※ 請為中梵早日得以建交祈禱。求主以聖神的德能帶引當中的人，並賜他們有屬天的智慧，帶領他們承行上主的聖意。
- ※ 請為香港教區和香港社會祈禱。求主帶引各界人士當面對意見分歧時，繼續互相諒解及包容。



如有所遺漏，望請見諒！同時，並希望能通知有關之負責人，作出更正，或代為祈禱。



傷 健 園 地

面朝生命的深處去朝聖---生命的蛻變與成長 (中集)

李志敏 Janet

跟著團員齊集後，神父便開始誦讀聖詠第八十八篇。當我聽到「我自幼受苦，幾乎死去，受你的威嚇，萬分恐懼...你使親友同伴將我離棄，黑暗成了我的家人知己」(16,19 節)，我便感受到聖言那份震撼力，而淚水也從心底裡湧現，並化作感恩的禱詞，由基督呈奉到天主的台前。這個突然而來的屬靈經驗，很快便讓我意識到，藉著基督的觸碰，他賦予我一份很深的肯定，像似把我在以往不能承擔的，都一一放在他自己的傷痛之內，並給予「痛苦」一個嶄新的意義。原來基督使我再次憶起，父母在我年幼時移民所引致的分離之苦與恐懼，繼而是後天性格的缺陷和靈命的萎縮。



是的，我曾耿耿於懷，而當年的我只會在飲泣中自悲自憐。感謝主！以往的朝聖旅程已教我放下執著，而今次的「生命探索之旅」，更有基督親自向我呼喚，叫我知道我已有足夠的恩寵去面對生命的困厄，更要在回頭後去扶助其他弟兄姊妹。正因我確切地感受到自己實在成長了，我相信我的軛在他內已變得柔和，而我的擔子也輕鬆了。因此，在旅程的後段，我再沒有為傷殘人士到聖地朝聖去盤算。我亦見證不少團友被聖地、聖殿、聖言和聖事所感化；終於團體也經驗到很大的突破。開放性的生命空間，啟發了內心的交流，而合一性的默觀祈禱，也促成了團體的修和與共融；這是上主給予我們的莫大祝福與恩賜，我們萬分感恩。願上主永受讚美！因此，在聖神的默感之下，整個團體都將所有的希望託付上主手中，並深信上主的安排已確定了我們的路向---明年我們會如期去籌辦傷殘人士聖地朝聖之旅。不是我們有把握，而是要終於上主的召叫---這是小團體的共同使命---亦有待上主去成全。



同樣地，之前在白冷的聖誕大殿內，我曾在聖葉理諾的墓前，承諾為聖言而奉獻一生。這回我肯定自己不是信口雌黃；原來居住在我生命中的天主聖言，已化成一份「上主的催促」，在日常生活中引領著我的步伐。以往我做事不會搖擺不定，也愛速戰速決，但覺得自己太敏感又情緒化，大起大落又大反應，使身邊的人很難受。很明白在過往當心智未成熟，我的人性能不能裝載上主天主所賜予的

神恩，所以顯得驕橫逞強，之後更變得極其負面和抽離。所以在這三、四年間，我嘗試去了解自己：其實我是個積極和樂觀的人；我酷愛生命，又欣賞過程多於結果。我擁有的不是意「志」、「敏」銳，而是在心靈深處那無盡的靈感和用之不竭的精力，促使我在生活中果敢和迅速地承擔與回應，而結果往往會出人意表。



天主教香港教區 2010傳教節慶典

Catholic Diocese of Hong Kong Mission Sunday Celebration 2010



傳佈福音者的腳步是多麼美麗啊！(羅 10:15)

司鐸的召叫，教友的福傳

紀念司鐸主保—聖若翰·維雅納

日期: 2010年10月17日(星期日)

時間: 下午2時30分至5時

地點: 香港大球場

香港掃桿埔東院道55號

內容: 下午2時30分: 恭唸玫瑰經

下午2時50分: 播放影片-司鐸的足跡

下午3時: 感恩聖祭

門票: 在各堂區免費派發

查詢: 2843 4674

Date: 17 October 2010 (Sunday)

Time: 2:30pm-5:00pm

Venue: Hong Kong Stadium,

55 Eastern Hospital, So Kon Po, Hong Kong

Programmes: 2:30pm: Rosary

2:50pm: Film show-The footsteps of priests

3:00pm: Eucharist

Tickets: Free tickets will be distributed through parishes

Enquires: 2843 4674

主辦: 2010年教區傳教節慶典專責小組

Organizer: Diocesan Committee for Mission Sunday Celebration 2010



在基督的愛內 (四)



(1) 給



(2) 我們的



(3) 姊妹弟兄，



(4) 帶來



(5) 無窮的



(6) 喜樂；

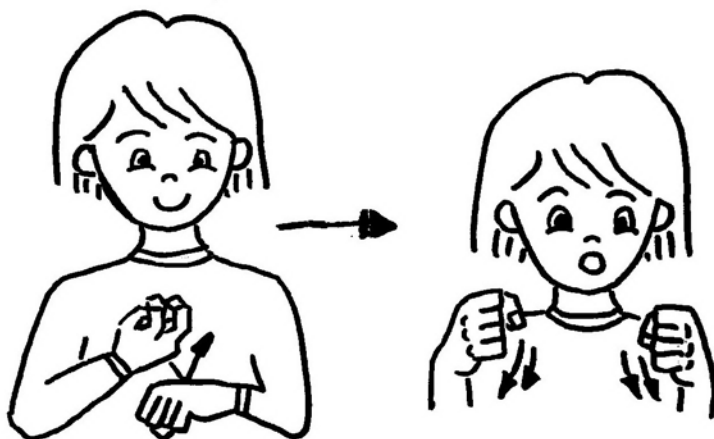

● 大學學士

● 大學碩士

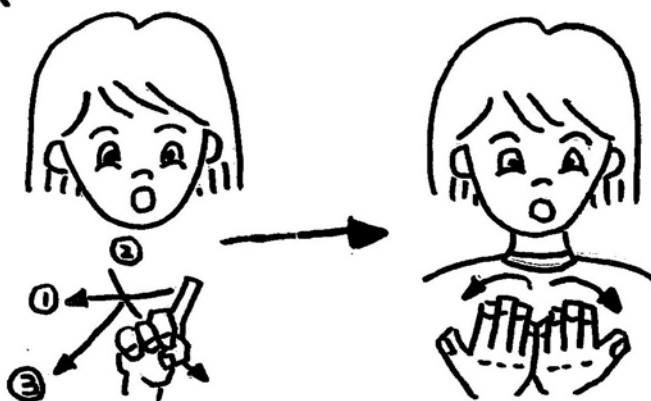

● 大學

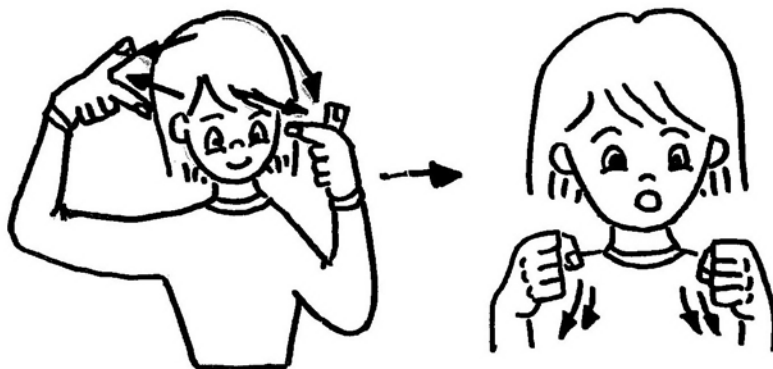

大學博士 ●



『傷健園地』稿例

(1) 本刊園地公開，歡迎各讀者投稿；(2) 字數方面，每篇最好不超過 1,000 字，漫畫和卡通只可以用單色；(3) 投稿請附上作者真實姓名、地址、聯絡電話。如為翻譯文字，請附上原文稿件；(4) 轉載或節錄的文章請註明原文出處；(5) 截稿日期為每月之 20 號；(6) 編輯全權決定稿件刊登與否。

欲贊助印刷費及郵費，支票抬頭請寫：教區傷殘人士牧民中心·連並填寫下列個人資料，一同寄回 九龍何文田公主道 80 號。

姓名：_____ 編號：_____ 聯絡電話：_____

通訊地址：_____

* * * * *

本人/機構(編號 _____)， 願意 不願意 每月收到〈傷健牧訊〉 更改〈傷健牧訊〉郵寄地址及聯絡電話。(地址編號已於信封面印有) 【請在適當內加上 】

聯絡電話：(日) _____ (夜) _____ 地址：_____

* * * * *

本人/機構(編號 _____) 可在網頁收看〈傷健牧訊〉，請取消本人/機構之每月郵遞。請於網頁更新後，以電郵通知本人/機構。而電郵地址：_____

※ ※ ※ ※ ※ ※ ※ ※ ※ ※ ※ ※ ※ ※ ※



教區傷殘人士牧民中心

Diocesan Pastoral Centre for the Disabled

九龍何文田公主道 80 號 80 Princess Margaret Road, Homantin, Kowloon.

電話 Tel:2768-8116 傳真 Fax:2715-1000